

鋼琴演奏檢定

10 級 ~ 6 級

要項要素

2021 年 4 月起實施

財團法人山葉音樂振興基金會

© Copyright 2020 by YAMAHA MUSIC FOUNDATION
All Rights Reserved. International Copyright Secured.

目 錄

I	Yamaha 音樂能力檢定制度概要	2
II	檢定要項	3
III	考試概要・考試流程	4
IV	檢定內容	8
	自選曲	8
	視奏	10
	伴奏奏(10~8級)	15
	即興演奏(7・6級)	21
	聽奏	26
V	關於結果通知	39
VI	關於合否	40

I Yamaha 音樂能力檢定制制度概要

1967 年制定的 Yamaha 音樂能力檢定制 (Yamaha Grade) 在全球超過 40 個以上的國家和地區實施，已有超過 1000 萬人參加考試，被視為音樂能力的評價基準而深受社會上的信賴。

Yamaha Grade 依照考生的音樂能力和學習目標劃分檢定的種類和級數，學習音樂的人士能確認「目前擁有的能力」「今後應加強哪些方面」，同時也能培養音樂能力。

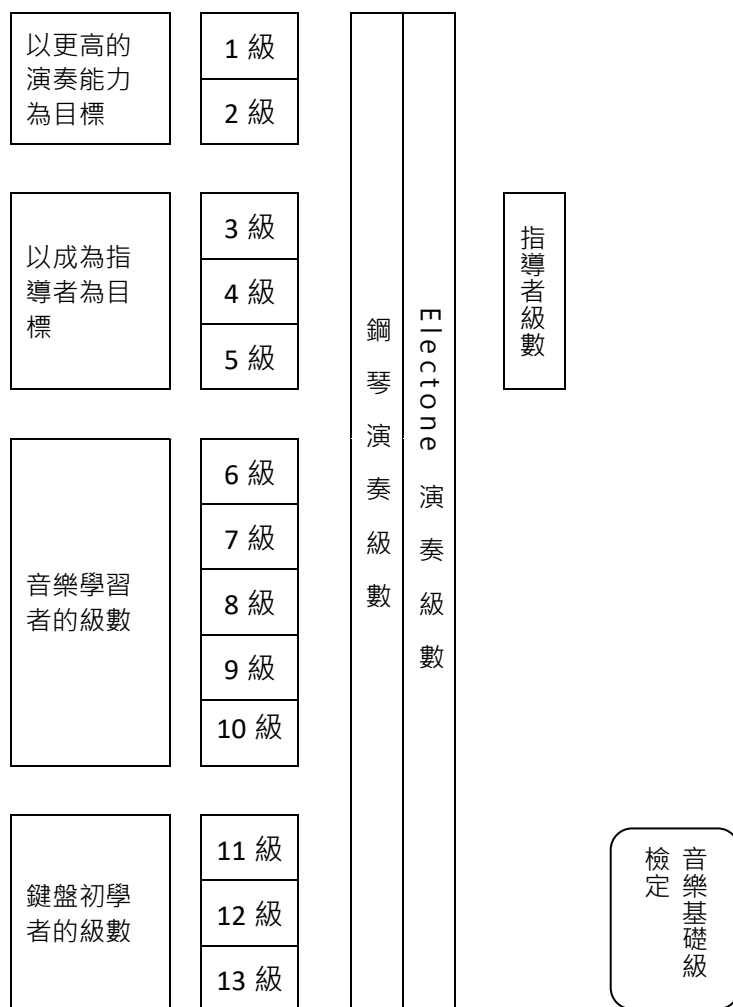

※目前 1 級未設置考試

(2020 年 10 月)

II 檢定要項

① 考試資格 所有的考試均無年齡、學歷和國籍...等等的限制。惟考試採用中文方式進行。

② 考試日程 請至財團法人山葉音樂振興基金會官網查詢
<https://www.yamahamusic.tw/tmf/index.php?kanpos=article&do=item&id=61&menu=39>

③ 報名方法 請您至 全國 Yamaha 音樂教室現場報名並繳費

④ 報名費用

級數	10 級	9・8 級	7・6 級
報名費	1,400	1,600	1,700

⑤ 監考官 由財團法人山葉音樂振興基金會認定的監考官 2 名共同進行考試

⑥ 結果通知 考試的結果將在考後約 1 個月由檢定會場寄發給考生。
* 結果通知上的名字若非電腦內建字元，有可能使用替代文字或注音。
* 結果通知以中文印製。

●合格證書一經發行將不再補發，如需相關證明，可申請成績單或合格證明書。

※因政府個資保護法規,本單位僅留存考生檢定後 5 年內成績，超過年限恕無法提供相關證明文件，請您見諒。

※1 因考試人數未達標準、或天候、大眾運輸的狀況...等因素，有可能中止考試或延期。

※2 為避免應試者於檢定進行中因錄音、錄(攝)影而衍生侵權問題，檢定會場禁止攜帶手機及錄音、錄(攝)影裝置進入檢定會場。

III 考試概要 · 考試流程

1. 考試概要

	① 自選曲	② 視奏	③ 即興演奏	④ 聽奏	②~④ 程度範圍	
					調性及和絃	拍子
6 級	請考生 準備 2 首曲子 · 彈奏 2 首曲子	12~16 小節左右的 鋼琴曲	為 12~16 小節左右的 旋律配上伴奏 · 然後整 曲變奏一次	8 小節左右的鋼 琴曲	參照 P.6	4/4 · 3/4 · 2/4 · 6/8
7 級	請考生 準備 2 首曲子 · 彈奏 2 首曲子	12~16 小節左右的 鋼琴曲	為 8 小節左右的旋律配 上伴奏 · 然後整曲變奏 一次	8 小節左右的鋼 琴曲	參照 P.6	4/4 · 3/4 · 2/4 · 6/8

	① 自選曲	② 視奏	③ 配伴奏	④ 聽奏 旋律聽奏 和聲聽奏	②~④ 程度範圍	
					調性及和絃	拍子
8 級	請考生 準備 2 首曲子 · 彈奏 2 首曲子	8 小節左右的鋼琴 曲	將 8 小節左右的旋律以 雙手配上和絃 · 然後以 適合旋律的伴奏型再彈 奏一次	8 小節左右的旋 律 4~6 小節左右的 終止式 ※不包含 II ¹ (II ₆)	參照 P.5	4/4 · 3/4 · 2/4 · 6/8
9 級	請考生 準備 2 首曲子 · 彈奏 2 首曲子	8 小節左右的鋼琴 曲	將 8 小節左右的著名旋 律以雙手配上和絃 · 然 後以適合旋律的伴奏型 再彈奏一次	4 小節左右的旋 律 4~6 小節左右的 終止式	參照 P.5	4/4 · 3/4
10 級	請考生 準備 2 首曲子 · 彈奏 2 首曲子	4 小節左右 · 主要 是由旋律和低音構 成的鋼琴曲	將 8 小節左右的著名旋 律以雙手配上和絃 · 然 後以適合旋律的伴奏型 再彈奏一次	4 小節左右的旋 律 4 小節左右的終 止式	參照 P.5	4/4 · 3/4

*考生可選擇 1 首自編(作)曲當作自選曲。

10 ~ 8 級：視奏・配伴奏・聽奏的出題範圍（調性及和絃）

※以下列所示之任一調性出題。

8 級			
調性	大調	0	C 大調
		1 #	G 大調
		1 b	F 大調
	小調	0	a 小調
		1 #	e 小調
		1 b	d 小調

和絃	I、IV、V、V ₇ 、II ¹ (II ₆)、I ² (I ₄ ⁶)
----	---------------------------------------------------------------------------------------------------------

10 級			
調性	大調	0	C 大調
		1 #	G 大調
		1 b	F 大調
	小調	0	a 小調

和絃	I、V ₇
----	------------------

9 級			
調性	大調	0	C 大調
		1 #	G 大調
		1 b	F 大調
	小調	0	a 小調
		1 #	e 小調
		1 b	d 小調

和絃	I、IV、V、V ₇
----	-----------------------

7·6 級：視奏· 配伴奏· 聽奏的出題範圍 (調性及和絃)

※以下列所示之任一調性出題。

※和絃會使用適當的轉位。

〈視奏和聽奏〉

6 級			
調性	大調	1 #	G 大調
		2 #	D 大調
		3 #	A 大調
		4 #	E 大調
		1 b	F 大調
		2 b	降 B 大調
		3 b	降 E 大調
		4 b	降 A 大調
	小調	0	a 小調
		1 #	e 小調
		2 #	b 小調
		2 b	g 小調
		3 b	c 小調
		4 b	f 小調

和絃	I、IV、V、V ₇ 、VI、II、 \check{V}_7
----	---------------------------------------------

〈視奏和聽奏〉

7 級			
調性	大調	1 #	G 大調
		2 #	D 大調
		3 #	A 大調
		1 b	F 大調
		2 b	降 B 大調
		3 b	降 E 大調
		小調	0
	1 #		e 小調
	2 #		b 小調
	1 b		d 小調
	2 b		g 小調
	3 b		c 小調

和絃	I、IV、V、V ₇ 、II
----	---------------------------

〈即興演奏〉

6 級			
調性	大調	1 #	G 大調
		2 #	D 大調
		1 b	F 大調
		2 b	降 B 大調
	小調	1 #	e 小調
		2 b	g 小調

和絃	I、IV、V、V ₇ 、VI、II、 \check{V}_7
----	---------------------------------------------

〈即興演奏〉

7 級			
調性	大調	1 #	G 大調
		1 b	F 大調
	小調	0	a 小調
		1 b	d 小調

和絃	I、IV、V、V ₇ 、II
----	---------------------------

2. 考試流程

考試以下列流程進行。考場僅開放考生本人進入。

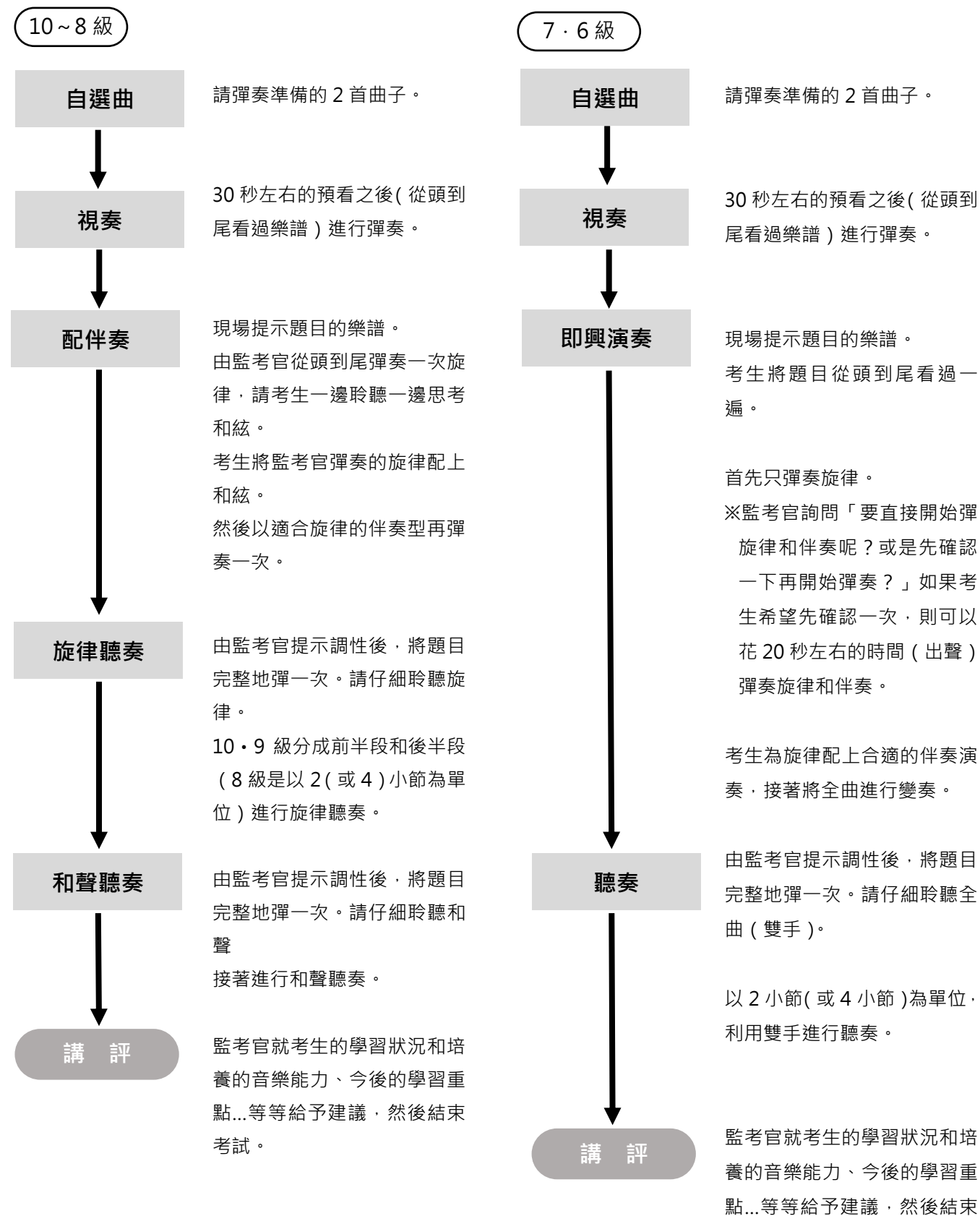

* 如果考試項目無法順利進行，監考官將會協助考生進行考試。

※詳細請確認考試內容。

禁止記錄(錄音·拍攝·抄寫等)考試內容。

IV 考試內容

自選曲

擁有能夠在眾人前彈奏的曲子、或是演奏曲逐漸增加的喜悅，正是自選曲的精髓。「希望能這樣地表現」，明確地掌握曲想反覆練習曲子比什麼都重要。本項目能判定符合該級數的表現力和基本彈奏技巧。

1. 規定曲數

自選曲	10~6 級	準備 2 首曲子，彈奏 2 首曲子
-----	--------	-------------------

※像小奏鳴曲或組曲一般由數個樂章或曲子構成的樂曲，無法視為複數以上的獨立曲子。不論是 1 首曲子（1 個樂章）或是全曲，在選曲上都算做 1 首曲子。

※自選曲可包含 1 首自作曲（自編曲）。如果是那種情況，請在報名表的曲目表上註明。由考生的老師或朋友作曲（改編）的曲子一律視為自作曲（自編曲）。

2. 關於選曲

選曲請留意不要偏重於某些類型。而是盡可能從不同的範疇（作曲家、時代、類別、形式等）中選曲。

自選曲

1) 就讀 Yamaha 音樂教室各課程的考生，能夠從教材中選曲。請和指導老師討論。

2) 也能夠從 Pianoforte 系列教材中選曲。

3) 選曲時須注意以下幾點：

※以徹爾尼為代表的練習曲、哈農代表的 Drill 不適合當作自選曲。但對於具備優秀藝術價值的練習曲，可以當作自選曲。在選擇練習曲的場合，請務必充分的考慮。

※流行歌曲、電視主題曲、兒歌或是改編原曲的作品...等等，請就其音樂內容和難易度慎重地考慮。

※如合唱曲的伴奏...等等，因為與其他樂器的合奏而成為一個完整的音樂作品，這樣的曲子無法當作考試的自選曲。

4) 考試的級數和選曲之間的關係並不是非常嚴密的。報考時除了思考曲子的難易度以外，以充分發揮自身演奏能力為目標來準備考試也是很重要的。請考生與老師、家長商量之後，自行作出決定。

3. 考試時的注意事項

- 1) 儘管希望背譜彈奏，但考生也可選擇看譜彈奏。若考生看譜彈奏，考場恕不接受翻譜的委託，考生需自己翻譜進行。
- 2) 請務必攜帶所有演奏曲的樂譜進入考場。
- 3) 關於樂曲的反覆
 - 如果是奏鳴曲或小奏鳴曲，請以「無反覆」的方式彈奏。
 - 其他的曲子如果無反覆也能表達演奏（作品）的意涵，則請以「無反覆」的方式彈奏。
 - 如果無反覆就無法完整地呈現一首樂曲，則請以「反覆」的方式彈奏。※如果難以判斷，考試當天請遵從監考官的指示進行。
- 4) 有時會因為考試時間上的限制中斷考生演奏，請見諒。然而這不會影響結果的判定。

視奏

判定考生演奏時能否掌握「調性·拍子·音·節奏」等 4 要素。請多加進行意識這 4 個要素，「讀譜後立刻彈奏」的練習。

【考試實施方法】

- 1) 利用約 30 秒的時間讀題目。(預看)
- 2) 監考官示意之後，考生即看著樂譜從頭到尾彈一遍。
(例如「來，開始彈奏」「請彈奏」)
※請務必確認調性和拍子後再開始彈奏。

【各級出題範圍】

10~8 級請參閱 P.5，7·6 級請參閱 P.6。

10 級

【例題】

10 級例題樂譜：

9 級

【例題】

8 級

【例題】

7 級

【例題】

Moderato

6 級

【例題】

Moderato

mf

f

配伴奏 (10 ~ 8 級)

判斷考生是否具備「對於旋律理解其適當的調性·和絃的能力」以及「在音樂的進行下能彈奏出適合旋律的伴奏」。請反覆練習為簡單的旋律配上和絃，並用伴奏型彈奏。也請先確認出題範圍的調性及和絃。

【各級出題範圍】

請參閱 P.5

10 級

【例題】

Allegretto

注意事項：

10 級〔配伴奏〕的題目會提示低音。

【考試實施方法】

- 1) 監考官會從頭到尾將旋律完整地彈奏一次，請邊看譜仔細聆聽。
- 2) 其次，配合監考官彈奏的旋律，根據提示的低音以兩手彈出最適當的和絃。

「1、2、3(來)」

Allegretto

監考官

考生

「來·改變伴奏」

- 3) 接著，將其改為伴奏型的方式彈奏。

監考官

考生

simile

注意事項：

以上提示的伴奏型為一種例子。

請根據曲子的氣氛、速度...等等，就不同的樂曲多練習彈奏適合的伴奏型。

9 級

【例題】

Andantino

注意事項：

9 級〔伴奏〕的題目會提示低音。

【考試實施方法】

- 1) 監考官會從頭到尾將旋律完整地彈奏一次，請邊看譜仔細聆聽。
- 2) 其次，配合監考官彈奏的旋律，根據提示的低音以兩手彈出最適當的和絃。

「1、2、3(來)」

監考官

考生

「來·改變伴奏」

- 3) 接著，將其改為伴奏型的方式彈奏。

監考官

考生

注意事項：

以上提示的伴奏型為一種例子。

請根據曲子的氣氛、速度...等等，就不同的樂曲多練習彈奏適合的伴奏型。

8 級

【例題】

Moderato

注意事項：

和 9 級以下的級數不同，8 級不提示低音。

請在旋律與和聲的關係中也思考低音，然後彈奏出來。

【考試實施方法】

- 1) 監考官會從頭到尾將旋律完整地彈奏一次，請邊看譜仔細聆聽。
- 2) 其次，配合監考官彈奏的旋律配上適當的和絃，用雙手彈奏出來。

「1、2、3(來)」
Moderato

監考官

考生

「來，改變伴奏」

- 3) 接著，將其改為伴奏型的方式彈奏。

Moderato

監考官

考生

注意事項：

以上提示的伴奏型為一種例子。

請根據曲子的氣氛、速度...等等，就不同的樂曲多練習彈奏適合的伴奏型。

即興演奏 (7 · 6 級)

判定考生是否「具備為旋律彈奏適合的伴奏能力」以及「擁有將整首曲子進行變奏的能力」。嘗試多體驗以自己的方式改編簡單的旋律。

也請先確認出題範圍內的調性 · 和絃。

【各級出題範圍】

請參閱 [P.6](#)

7 級

【例題】

【考試實施方法】

- 1) 將題目的旋律從頭到尾看過一次。
- 2) 首先，只彈奏題目的旋律，掌握旋律。監考官依照現場情況協助考生。

協助例

「監考官和考生一起讀旋律」「監考官唱旋律」

「監考官將旋律分段彈奏（考生模仿彈奏出來）」

※旋律的彈奏不列入結果的判定。

- 3) 監考官詢問「要立刻將旋律和伴奏彈出來嗎？還是先確認一次再彈奏？」如果考生希望再確認一次，則可利用約 20 秒的時間彈旋律與伴奏（彈奏出聲音）

※確認（彈奏出聲音）不列入結果的判定。

- 4) 為旋律配上適合的伴奏，從頭到尾彈奏一次。

考生

- 5) 接著將整首曲子進行變奏。

考生

注意事項：

以上提示的伴奏型為一種例子。

請根據曲子的氣氛、速度...等等，就不同的樂曲多練習適合的伴奏型，並加以變奏。

6 級

【例題】

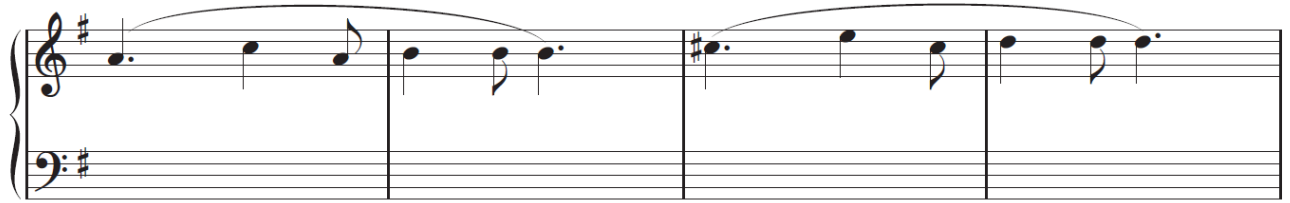

【考試實施方法】

- 1) 將題目的旋律看一次。
- 2) 先將題目的旋律彈一遍，掌握旋律。監考官視情況協助考生。

協助例

「監考官和考生一起讀旋律」「監考官唱旋律」

「監考官將旋律分段彈奏（讓考生模仿彈奏出來）」

※旋律的彈奏不列入結果的判定

- 3) 監考官詢問「要立刻將旋律和伴奏彈出來嗎？還是先確認一次再彈奏？」如果考生希望再確認一次，則可以利用約 20 秒的時間彈旋律與伴奏（彈奏出聲音）

※確認（彈奏出聲音）不列入結果的判定

- 4) 為旋律配上適合的伴奏，從頭到尾彈奏一次。

5) 接著將整首曲子進行變奏。

注意事項：

以上提示的伴奏型為一種例子。

請根據曲子的氣氛、速度...等等，就不同的樂曲多練習適合的伴奏型，並加以變奏。

聽奏

所謂「聽奏」，意指將聽到的音樂利用彈奏重現出來。本項目判定考生是否具備將聽到的旋律・和聲重現的能力。10~8級「旋律聽奏」與「和聲聽奏」是不同的項目。7・6級則是聽奏包含旋律與和聲的曲子。儘管聽奏的練習是很重要的，演奏樂曲的時候也應仔細聆聽旋律或和聲。也請確認出題範圍的調性・和絃。

【各級出題範圍】

10~8級請參閱 P.5

10 級

聽律聽奏

【例題】

Moderato

【考試實施方法】

1) 監考官提示調性後，即附伴奏從頭到尾彈奏一次。

Moderato

監考官

- 2) 其次，監考官以附伴奏的方式彈奏題目前半段。考生在聽到監考官的指令 * 之後，聽奏前半段的旋律。(此時，監考官只彈伴奏) * 「來！」等等提醒對方開始彈奏的信號

Moderato

考生

監考官

- 3) 接著監考官彈奏後半段的題目，考生以相同的方式進行聽奏。

考生

監考官

和聲聽奏

【例題】

※右手以 I 的和絃為基本位 (第 5 音高位) 的配置。

【考試實施方法】

- 1) 監考官提示調性後，會將題目完整地彈奏出來。
- 2) 考生在聽到監考官的指令 * 後進行聽奏。

考生

監考官

※可依照實際的情況，分段提示題目。

9 級

旋律聽奏

【例題】

Moderato

【考試實施方法】

- 1) 監考官提示調性後，即附伴奏從頭到尾彈奏一次。

Moderato

監考官

- 2) 其次，監考官以附伴奏的方式彈奏题目的前半段。考生在聽到監考官的指令 * 之後，聽奏前半段的旋律。(此時，監考官只彈伴奏) * 「來！」等等提醒對方開始彈奏的信號

Moderato

考生

監考官

來

3) 接著監考官彈奏後半段的題目，考生以相同的方式進行聽奏。

考生

監考官

和聲聽奏

【例題】

【考試實施方法】

- 1) 監考官提示調性後，會將題目完整地彈奏出來。
- 2) 考生在聽到監考官的指令 * 後進行聽奏。

考生

監考官

※可依照實際的情況，分段提示題目。

8 級

旋律聽奏

【例題】

Moderato

【考試實施方法】

- 1) 監考官提示調性後，即附伴奏從頭到尾彈奏一次。

Moderato

監考官

2) 其次，監考官依樂句區分成 2 小節或 4 小節的方式附伴奏彈出。考生在聽到監考官的指令 * 之後，進行旋律的聽奏。（此時，監考官只彈伴奏） * 「來！」等等提醒對方開始彈奏的信號

Moderato

考生

監考官

和聲聽奏

【例題】

【考試實施方法】

- 1) 監考官提示調性後，會將題目完整地彈奏出來。
- 2) 考生在聽到監考官的指令 * 後進行聽奏。

※可依照實際的情況，分段提示題目。

聽奏 7 · 6 級

【各級出題範圍】

請參閱 P.6

7 級

【例題】

Moderato

f

mf *f*

【考試實施方法】

1) 監考官提示調性後，即附伴奏從頭到尾彈奏一次。

Moderato

監考官

2) 其次，監考官依樂句區分成 2 小節或 4 小節的方式附伴奏彈出。考生在聽到監考官的指令 * 之後，用雙手進行聽奏。* 「來！」等等提醒對方開始彈奏的信號

Moderato

考生

監考官

6 級

【例題】

Moderato

【考試實施方法】

- 1) 監考官提示調性後，即附伴奏從頭到尾彈奏一次。

Moderato

監考官

- 2) 其次，監考官依樂句區分成 2 小節或 4 小節的方式附伴奏彈出。考生在聽到監考官的指令 * 之後，用雙手進行聽奏。* 「來！」等等提醒對方開始彈奏的信號

Moderato

考生

監考官

來

來

V 關於結果通知

由財團法人山葉音樂振興基金會認定的 2 名監考官進行審查，就考生自身學習範圍的完成度（音樂能力）通知以下內容。

①各項目的完成度

在各考試項目的學習範圍內，以分數的方式標示完成度（培養的音樂能力）。※5 分為合格線，7 分為「標準」，10 分表示「在那學習範圍內，非常紮實地培養能力」。

②綜合完成度

根據各項目完成度（①）的合計分數，決定在該級數要求的學習範圍內，所達到的綜合性完成度（音樂能力）。

以 S ~ E 合計六階段標示。

合格	S	總分 49 ~ 50 分	所培養的能力大幅超過該級數的學習範圍。
	A	總分 41 ~ 48 分	在該級數的學習範圍內，已充分培養音樂能力。
	B	總分 33 ~ 40 分	已培養出該級數學習範圍內的音樂能力，進一步讓能力變得更紮實吧！
	C	總分 25 ~ 32 分	已大致取得該級數學習範圍內的音樂能力。再更均衡地培養能力吧！
不合格	D	總分 17 ~ 24 分	距離該級數的學習範圍還差一些，請確實培養能力。
	E	總分 16 分以下	未達到該級數的學習範圍，請重新學習。

③對於今後學習上的建議

記載「透過平日的學習獲得的音樂能力」和「在未來的學習上，進一步提升音樂能力的建議」。

〈結果通知書的樣張〉

- 鋼琴演奏檢定 8 級 -

2018 年 11 月 11 日

山葉花子的學習狀況

仔細閱讀以下建議，今後也請繼續朝著下一個目標好好努力吧！

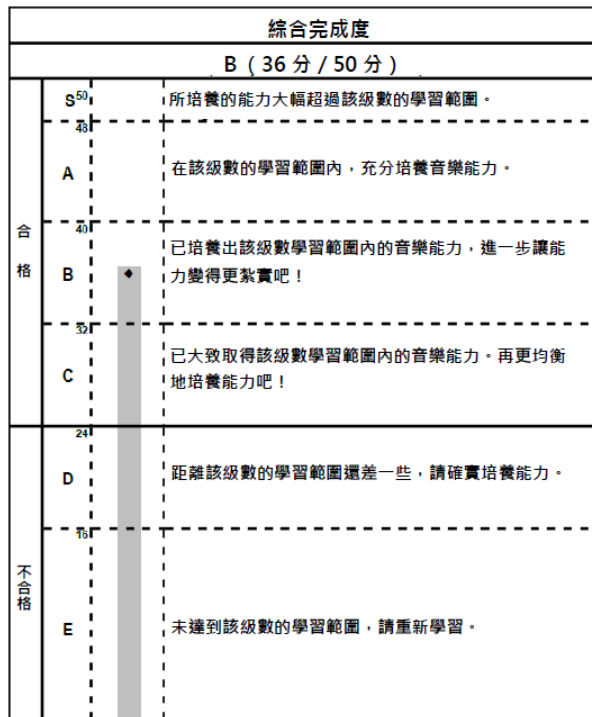

・即使總分高於 25 分，只要其中一個以上的項目為 2 分，即為不合格。

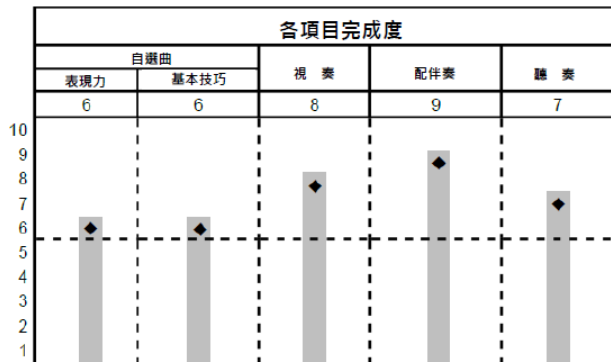

☆☆ 對於今後學習上的建議 ☆☆

在伴奏項目中，你能有音樂性的演奏適當的和絃及伴奏型。
 在視奏項目中，你能很流暢的演奏音樂。
 在自選曲項目中，演奏時，請仔細聆聽旋律和伴奏之間的平衡。
 在聽奏項目中，請仔細聆聽和聲中的升降變化。
 感受到你努力練習的情況，請繼續努力讓所有的項目都能穩定培養能力。

VI 關於合格與否

- ・綜合完成度獲得 S~C (總分 25 分以上)，即為合格。
- ・即使總分達到 25 分以上，其中一個項目為 2 分或 1 分，這樣的情況就視為不合格。

※ 考試的結果將在考後約 1 個月由檢定會場寄發給考生。